La Lettre de l'Observatoire Europe-Afrique 2020

Lettre n°11 – Mai / Juin 2018

Evènements

« Africa Energy Forum" – Maurice - du 19 au 22/06/2018
Session highlights :

- Round Table: 1998-2018 – How Far Have We Come?
- Preparing for the Impact of New Innovative Financing Tools
- The Race to Solar Power Africa Off the Grid
- Breaking Boundaries with Future Innovative Technologies
- Energy Impact on Africa's Industrial Revolution

Forum des Diasporas africaines- Paris (Palais des Congrès) – 22/06/2018
Pour ceux qui cherchent à développer leurs relations avec le continent, à recruter des talents issus des diasporas, ou encore à co-construire des projets en lien avec l'Afrique. 200 leaders d'opinion, 1500 participants, 50 exposants. Tarif: 50 euros/participant.

"Africa Rail 2018" - Johannesburg (Afrique du sud) - 12 au 13/06/2018
Salon du ferroviaire.

Rencontres Futur.e.s en Seine- Paris - 21 au 23/06/2018
Invitation de start-up africaines. Des applications innovantes seront testées dans un espace réservé.

« Africa Trade and Investment Global Summit » - Washington D.C (USA) - du 24 au 26/06/2018
The 2018 ATIGS edition will gather key economic players from more than 70 countries including government delegations, high-profile African leaders, project developers and international investors. Designed to promote and facilitate international trade between Americas, Asia, Europe, United Arab Emirates and Africa,

the 3-days event will provide a unique platform to gain strategic knowledge about local investment opportunities and business networking.

ONU (Commission Economique pour l'Afrique) - N'Djamena (Tchad) - 26 au 29/06/2018 :
Trente-quatrième réunion du Comité intergouvernemental d'experts pour l'Afrique centrale - Financement de l'industrialisation en Afrique centrale.

Actualités

Afrique :
Signature à Kigali de l'Accord portant création de la Zone de libre-échange continentale africaine (ZLECA), entre 44 pays. Le Nigéria est le seul « ténor" à ne pas approuver sa signature. D'autres pays dotés d'une politique économique protectionniste à l'instar de l'Algérie ont signé. Les textes juridiques sur les règles et procédures de règlement des différends au sein de la ZLECA ne sont pas encore prêts. Le protocole de l'Accord portant création étant signée, il faudrait un délai de 180 jours (d'ici septembre prochain) pour qu'il entre en vigueur. Le temps de permettre aux pays signataires, de le ratifier dans les textes nationaux (*Ecofin – 22/03/2018).*

Afrique :

D'après l'étude intitulée «L'automatisation et l'avenir de l'industrie en Afrique» (Digitalisation and the future of manufacturing in Africa) publiée par le think tank londonien Overseas Development Institute (ODI), l'affrontement homme-machine aura lieu en Afrique comme ailleurs. Le robot remplacera peu à peu l'homme sur ce continent, pour le meilleur et pour le pire. Dans moins de deux décennies, l'exploitation des robots dans l'industrie manufacturière sera en effet, moins coûteuse que la main d'œuvre humaine sur ce continent ; ce qui risque de provoquer un chômage de masse *(Ecofin - 20/03/2018).*

http://observatoire-europe-afrique-2020.org/wp-content/uploads/2018/03/Les-robots-seront-moins-chers-en-2034-260318.....pdf

Algérie :

Dans un court rapport, l'institution de Bretton Woods déplore le recours à la planche à billets en Algérie, qui entretient une illusion autour des indicateurs sur la croissance à venir pour 2018. Mais le rapport ne propose que peu d'alternatives à Alger, en dehors de l'endettement extérieur. Une option que le Premier ministre a écarté dans plusieurs discours *(Jeune Afrique – (18/04/2018).*

http://observatoire-europe-afrique-2020.org/wp-content/uploads/2018/04/Algérie-La-Banque-Mondiale-180418.....pdf

Méditerranée :

L'intégration économique méditerranéenne est-elle un échec ? C'est à cette question qu'a tenté de répondre la Coface dans une analyse publiée le 10 avril, qui met en évidence que si le commerce intra-régional méditerranéen est en perte de vitesse, les pays de la rive sud (Maroc, Tunisie) montent en gamme à travers des exportations automobiles et TIC *(Jeune Afrique - 10 avril 2018).*

http://observatoire-europe-afrique-2020.org/wp-content/uploads/2018/04/Lintegration-eco-mediterraneenne-est-elle-un-echec-120418....-1.pdf

Nigéria :
Le port en eau profonde de Lekki sera développé, construit et opéré par Lekki Port LFTZ Enterprise, une coentreprise entre Tolaram Group, le gouvernement de l'Etat de Lagos et les autorités portuaires du Nigeria. En tant qu'opérateur du terminal, CMA CGM, à travers sa filiale CMA Terminals, sera responsable du marketing, des opérations et de la maintenance du terminal à conteneurs. A sa livraison en 2020, le port de Lekki comprendra deux postes d'amarrage et sera le premier port en eau profonde du Nigeria. Le terminal à conteneurs du port de Lekki sera doté d'un quai de 1,2 kilomètre de longueur et sera équipé de 13 grues pour une capacité de 2,5 millions d'EVP. Avec sa profondeur de 16 mètres, il permettra de déployer des navires d'une capacité jusqu'à 14 000 EVP *(Ecofin-17/04/2018).*

Indicateurs et clignotants

Global Competitiveness Index (World Economic Forum)
Parmi les 15 pays africains analysés par l'Observatoire, l'Afrique du sud, le Maroc et Maurice font les meilleurs scores. Néanmoins, même l'Afrique du sud, pays le mieux classé, se situe à un niveau de compétitivité inférieur à celui de la Chine. Le "Global Competitiveness Index" révèle la compétitivité particulièrement faible du Bénin et du Nigéria. Les scores ont peu évolué entre 2014/2015 et 2017/2018.

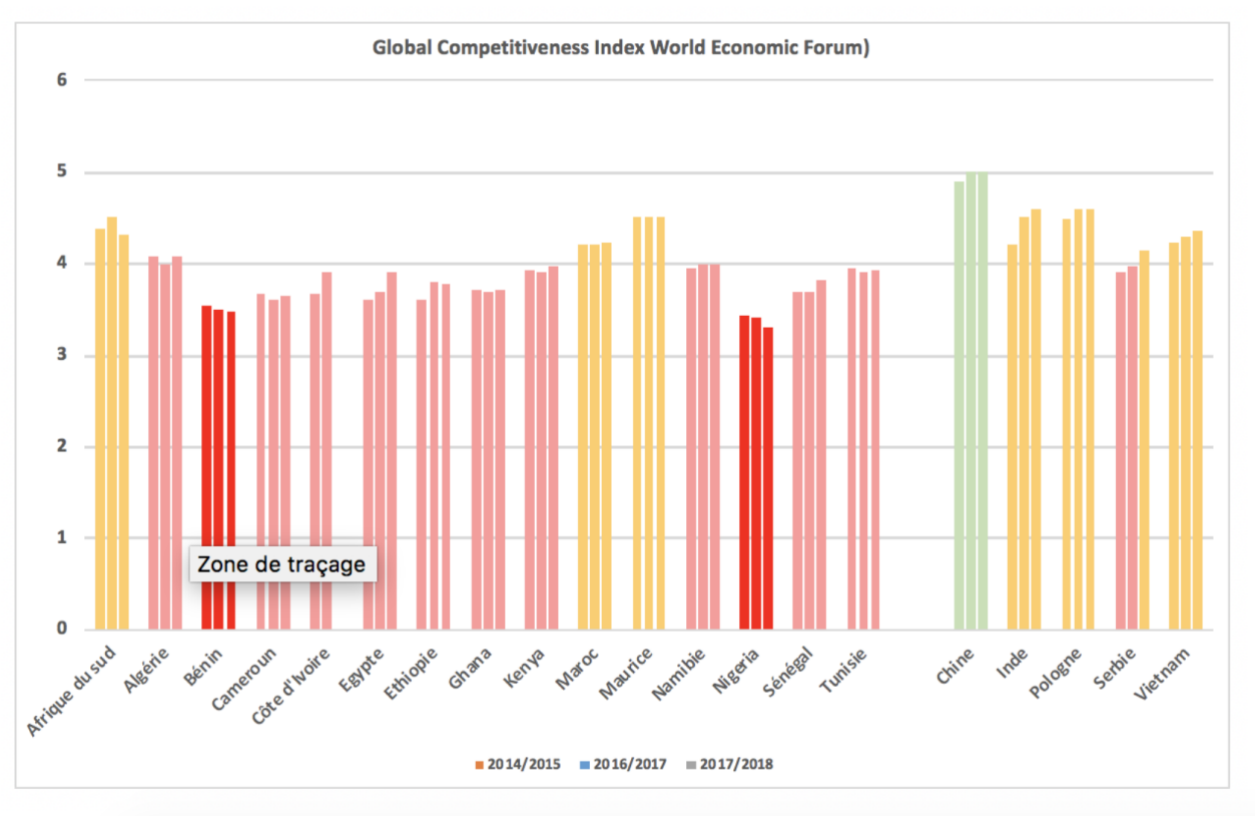

Sources: *World Economic Forum.*

Notes:

- *Le code couleur utilisé pour visualiser le score obtenu par chaque pays pour le critère "Global Competitiveness Index" du World Economic Forum 2015/2016 est le suivant: <3,57: Rouge foncé / 3,58-4,11: Rouge clair / 4,12-4,65: Orange / 4,66-5,20: Vert clair / >5,20: Vert foncé. Les valeurs extrêmes de l'échelle correspondent aux scores obtenus respectivement par le pays classé "Premier + 20" et par le pays classé "dernier-20".*
- *La Côte d'Ivoire n'est pas notée pour l'année 2017/2018, du fait de l'absence de données fiables.*

Date de dernière mise à jour du tableau: Mai 2018.

Africa Investment Index (Quantum Global)

Selon Quantum Global, le Maroc, l'Egypte et l'Algérie présentent la meilleure attractivité pour les investisseurs à moyen/long-terme. L'indice s'est fortement dégradé en Afrique du sud, Bénin, Maurice et Namibie.

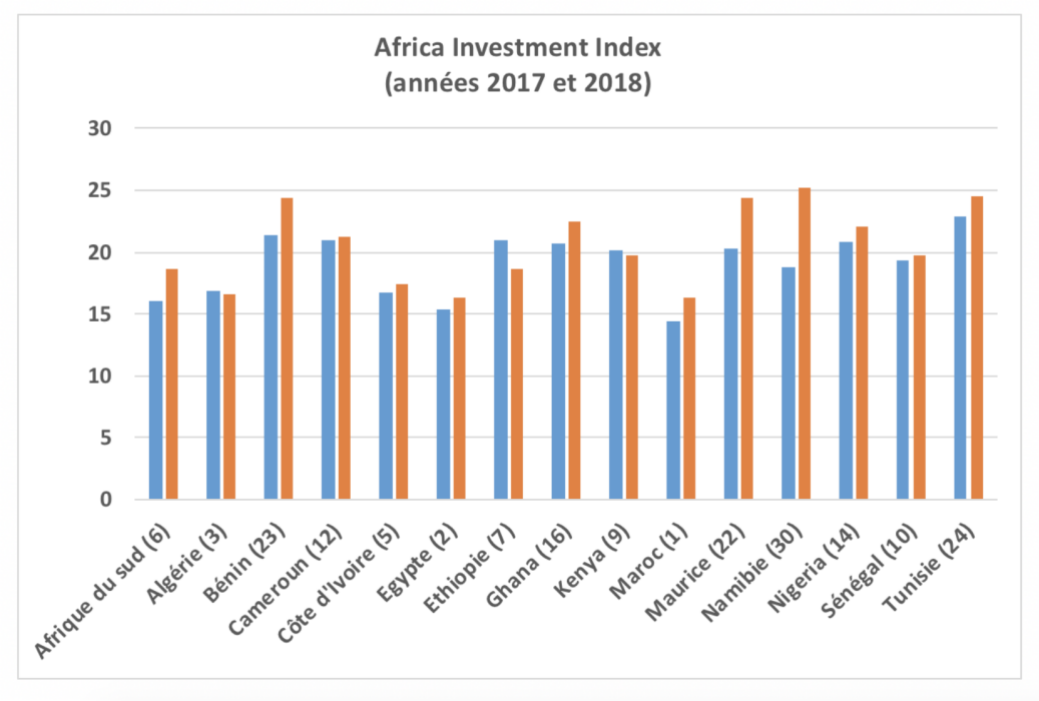

Source: Africa Investment Index 2018 – Quantum Global Research Lab. – Mars 2018.

Date de dernière mise à jour du graphique: Mars 2018.

Remarques:

- ***Plus l'indice est faible, meilleure est l'attractivité à court/moyen-terme du pays.***
- *Le nombre à coté du nom de chaque pays correspond à son classement 2018*
- *Le pays ayant 1er rang dans le classement 2018 est le Maroc (16,25). Le pays ayant 54ème rang dans le classement 2016 est la Rép. Centrafricaine (39,1). (ce pays est hors du champ des pays couverts par l'Observatoire).*

Risque de crédit / Notation de la dette (Fitch, Moody's, Standard and Poor's)

Les pays les mieux "notés" sont l'Afrique du sud, le Maroc et Maurice. A l'opposé, le Cameroun, l'Egypte, l'Ethiopie, le Ghana, le Kenya et le Nigéria présentent un risque élevé sur le remboursement de leur dette. Toutes les variations observées depuis 6 mois sont à la baisse. Elles concernent le Kenya (Moody's: B1 –> B2), la Namibie (Moody's: Baa3 –> Ba1; Fitch: BBB- –> BB+), l'Afrique du sud (Standard & Poor's: BB+ –> BB) et la Tunisie (Moody's: B1 –> B2). A contrario, la situation s'est améliorée dans les pays comparateurs, en Chine (Standard & Poor's: AA- –> A+), en Inde (Fitch: BBB- –> BBB) et en Serbie (Standard & Poor's: BB- –> BB); Fitch: (BB- –> BB).

	Standard & Poor's		Moody's		Fitch	
	Rating	Outlook	Rating	Outlook	Rating	Outlook
Afrique du sud	BB	Négative	Baa3	Négative	BB+	Stable
Algérie						
Bénin						
Cameroun	B	Stable	B2	Stable	B	Stable
Côte d'Ivoire			Ba3	Stable	B+	Stable
Egypte	B-	Stable	B3	Stable	B	Stable
Ethiopie	B	Stable	B1	Stable	B	Stable
Ghana	B-	Stable	B3	Stable	B	Stable
Kenya	B+	Stable	B2	Stable	B+	Négative
Maroc	BBB-	Stable	Ba1	Positive	BBB-	Stable
Maurice			Baa1	Stable		
Namibie			Ba1	Négative	BB+	Négative
Nigeria	B	Stable	B2	Stable	B+	Négative
Sénégal	B+	Stable	Ba3	Stable		
Tunisie	BB-	Négative	B1	Négative	B+	Stable
Chine	A+	Négative	A1	Stable	A+	Stable
Inde	BBB-	Stable	Baa3	Positive	BBB	Stable
Pologne	BBB+	Stable	A2	Stable	A-	Stable
Serbie	BB	Positive	Ba3	Stable	BB-	Stable
Vietnam	BB-	Stable	B2	Positive	BB-	Positive

Source: Trading Economics.

Date de dernière mise à jour du tableau: Mars 2018.

Disponibilité et prix de l'électricité (source: Banque Mondiale)

La part des entreprises et des ménages d'Afrique subsaharienne ayant accès à une électricité fiable est extrêmement faible.

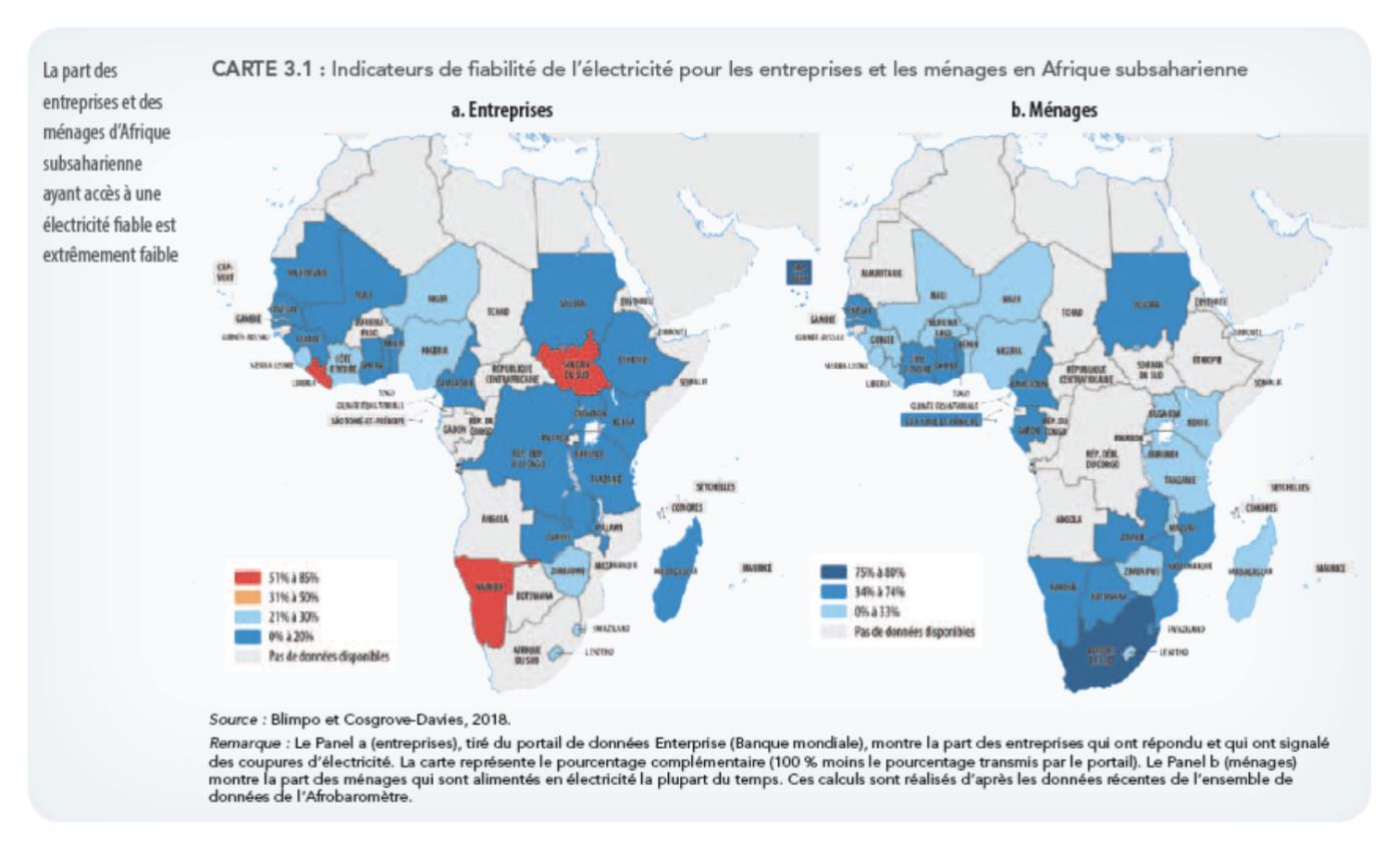

Source: "Africa Pulse" – Banque Mondiale – Avril 2018.

A lire…..

"Pioneering One Africa: The Companies Blazing a Trail Across the Continent"– Avril 2018 – Boston Consulting Group. Bilan et perspectives de l'intégration économique africaine au plan des entreprises : «

Nigeria : le déficit énergétique et le taux d'alphabétisation actuels plombent l'industrialisation

http://observatoire-europe-afrique-2020.org/wp-content/uploads/2018/05/Rapport-Renaissance-Capital-Nigeria-deficit-energetique-Avril-2018.pdf

Rapport « Africa's Pulse » - Banque Mondiale : Evolution récente de la situation économique et financière des pays d'Afrique subsaharienne. Focus sur les liens entre disponibilité de l'électricité et le développement économique.
http://observatoire-europe-afrique-2020.org/wp-content/uploads/2018/05/Rapport-Africas-Pulse_Banque-Mondiale-Avril-2018.....pdf

« L'électricité en Afrique Subsaharienne: Ombres et Lumières » - Lettre Géopolitique de l'Electricité - N°82 - 29/03/2018
http://observatoire-europe-afrique-2020.org/wp-content/uploads/2018/04/Lélectricité-en-Afrique-Subsaharienne-avril-2018.....pdf

“Japan’s exciting new strategy for Africa” - African Business - 28/03/2018

http://observatoire-europe-afrique-2020.org/wp-content/uploads/2018/04/Japan-exciting-new-strategy-280318.....pdf

En savoir plus sur l’Observatoire…..

http://observatoire-europe-afrique-2020.org/fr/accueil/

La Lettre de L’Observatoire Europe-Afrique 2020 est publiée par l’Association « Observatoire Europe-Afrique 2020 »

Tél : 06 17 95 18 21 - contact@observatoire-europe-afrique-2020.org